第一千五百五十四號

號外

晶報

電話九三四二八號

社址上海望平街

定報價格
每三日出一張增刊無定
中國境內全年二元半年一元一
角每月二角日本同其餘外國各
埠加倍均作大洋計算報資先惠
郵費在內郵票加一

今日一張零售大洋二分八釐

□社址山東路一六一號□ □自動電話九三四二八號□

百齡機

功能：補血 補精 潤腸 開胃 專治 貧血 腦衰 胃呆 便閉 失眠

男女老幼 四時宜服

新光大戲院

甯波路(新新公司後面)電話九四五九五○

今天日夜開映三場

雪妮薇克絲女士爵士畫史東及保爾鷹格斯 合演非常香艷精心作

神聖的愛

此片在紐約開映三月 場場客滿 售價五元

時間 下午三時 五時半 九時

價目 日 六角 一元 夜 一元 一元半 二元

巴黎大戲院

霞飛路華龍路口 電話八三一一一○

今日開演華納公司最新有聲巨片

大明星東姆斯及伊梵絲傑作

純情摯愛

"Sinners' Holiday"

手足之情 不敵犧牲之愛

加映卓別麟最新滑稽短片大有可觀

回力球

今晚七時起大賽

一 卡禮加 二 沙露門地 三 費薩德 四 歐秘托 五 裘立陀 六 歐克地

一 拉飛爾 二 裘禮奧 三 依甲蘇 四 畢爾保 五 沙特浪谷 六 古巴龍

今晚十六盤完全甲組出場

卡爾登影戲院

今天起開映(特別)三時五時半九時

美國的淳于髡

愛德華霍登最新妙作

滑頭紳士

"Once A' Gentleman"

七十分鐘內令君大笑七十次

哈爾濱浴室按摩院

本院聘請經驗宏富
手術靈妙美麗摩登
年輕女郎充任施術
房間佈置精緻寬大
每位一間男女俱全
招待週到浴室清潔
藥水沐浴請駕臨皆
試保君十分滿意身
心感暢倘蒙惠顧賞
光無任歡迎
男子擦背沐浴
每位大洋五角
女子按摩
每位一元五角
院設法界霞飛路馬
浪路西首尚賢坊內
左首一弄第二家二
樓

明星花露香水

全國各洋廣貨店香粉店百貨商店均有出售

其香雅而靜・其色翠而麗・洒落衣上・絕無痕跡・經過七日・餘香猶在・施用之際・香可遠及百步以外・不論男女・皆宜購置・以備日用之需・

●特号一元二角半 大号六角 中号三角半 小号二角半●

上海四馬路

中西藥房經理

土耳其浴室

沐浴健身之唯一法門也而欲
得高尚價廉清潔者絕少惟有
天主堂街西首法大馬路三十
四號土耳其浴室是最潔最
高尚最廉價之電浴箱中治一
精緻備有浴室更爲一切
傷風等症至於招待週到
男女齊備諸君如不信試一
君身心快十分滿意營業
時間自上午十時起至下午十二時止
價目洗浴每位大洋五角
電汽浴箱每位大洋一元五角 女子
推拿每位大洋一元

欲健身 惟有沐浴

土耳其浴室

三泰按摩院

上海唯一最精美最完
備之按摩院獨有
北四川路錢路西首四
百六十八號內 諸君
駕臨一試便知
本院現請摩登年青熟
手女子數位按摩手術
靈敏招待週到內部房
間寬大裝潢美麗海水
浴室藥水按摩本院特
設水汀間來客恐有傷
風之虞者一住最爲衛
生本院價目從廉並歡
迎參觀

請服 山得爾彌地

救星之一 淋濁！

五淋二濁腰痛危險不幸而患之實爲不可告人之隱病法國彌地藥廠有鑒於此擇精粹之藥料製成山得爾彌地藥丸患淋濁者依法服之無論病症之久暫腰痛之輕重非但痛除睡適指日可期抑且濁止淋通永不復發但有須請諸君注意者即山得爾彌地每丸之上均印有(一)碼記無此記者必係偽品

服法

注意

全國各地中西藥房均有出售

上海江西路三六七號

華商新華行獨家經理

三妹按摩院

霞飛路呂班路口對角一八〇號霞飛菜館樓上

年青美女 手術靈敏 海水浴室 招待周到 有病無病 一經按摩 精血流通 身強體壯

林玉珍 黃美英 沈玉秀 王秀娟 並有廣東女子按摩 修指甲

神秘強健術

此術係千古異傳、日久湮沒、道家之流、故作驚語誑辭、以訛傳訛、爲賢者所勿道、本會林子和醫師、有鑒於此、特將本術公開教授、統刮「調精固腎」「廣嗣秘術」「強腎仙經」「採戰術」「採陰補陽術」訂成講義九冊、不守秘訣、一概全傳、用科學解釋、式式保證實驗、有富日見功之效、本會特減低學費、日得享此費治病之權利、面授只收四十元、函授祇收二十元、以資普及、有志強身救國、隨意得子、性慾滿足、及愛讀秘術者、幸速入學、□章程□詳細章程目錄、有名人題字介紹、函索附郵票四分

●會址● 上海法租界霞飛路銘德里念二號(巴黎大戲院對過)

中華哲學會啓

中華郵政特准掛號認爲新聞紙類

六十八號新娘
本月廿六日起在巴黎大戲院初次公映

調查團視察戰區之曲折

（偵侃）

國聯調查團之視察戰區也、最初經我國代表處提議、日當局堅爲無權允諾、應電東京請示、越日、日政府覆電報可、第二步乃由我方張祥麟、與日方秘書長鹽崎詳商辦法、經二晝夜之討論、規定華方陪往者、以九人爲限、此外我國報界、亦得另推代表一人參加、華方九人中、除六人爲代表處專員外、餘三人決定同濟大學校長胡庶華、勞働大學校長王景岐、市政府秘書長俞鴻鈞、亦經日方完全同意、張遂分函日報公會及市府等處知照、是十九日事也、不料至二十日、日方忽又反汗、持日軍司令部排定之秩序單、謂係軍部意見、除中國代表處專員五人得陪往外、拒絕華方代表參加、對於報界、尤表示絲毫不能通融、且謂日方新聞記者、亦無一人隨往、張反覆詰難、卒未更動、乃臨時通知各方撤消前議、及視察之日、而在江灣吳淞等處、均有日記者包圍攝影、追蹤採訪者、亦達十餘人之衆云、

□溥儀氏長官府攝影□歐洲停戰紀念日駐津協約國官民舉行紀念典禮、溥儀氏亦被邀參加、此當時氏與英國武官握手之情形也、

公大紗廠之一餐

（耳聞）

公大紗廠、爲日軍司令部所在地、亦即此次日軍侵略上海、發縱指示、造成恐怖之總機關、三月廿一日、晝因國際聯盟調查團開放、出而招待者、且爲謠諑紛傳之白川大將也、白川長黃呢軍服、上佩綠寶星二、寒暄後肅客入餐室、白川坐中位、右爲李頓爵士及顧維鈞代表、左爲克勞德將軍吉田代表、麥考益少將及張祥麟王景岐戈公振、則坐於對面、另有一桌、則爲秘書隨員、餐爲冷食一盆、中有龍蝦半尾、雞一小塊、牛肉一片、香腸二片、及蔬菜少許、外有點心、加非糖及水菓、末進加非一杯、菜雖簡單、以飢餓之餘、聊以果腹、餐畢、白川問李頓尚須往吳淞否、李頓答『想於五時前返滬』顧維鈞急出表示李頓、謂時間尚有、張祥麟又語李頓、謂吳淞地位甚重要、不可不看、於是調查團一行、乃與白川告別、往嘗軍工路上風沙滋味也、

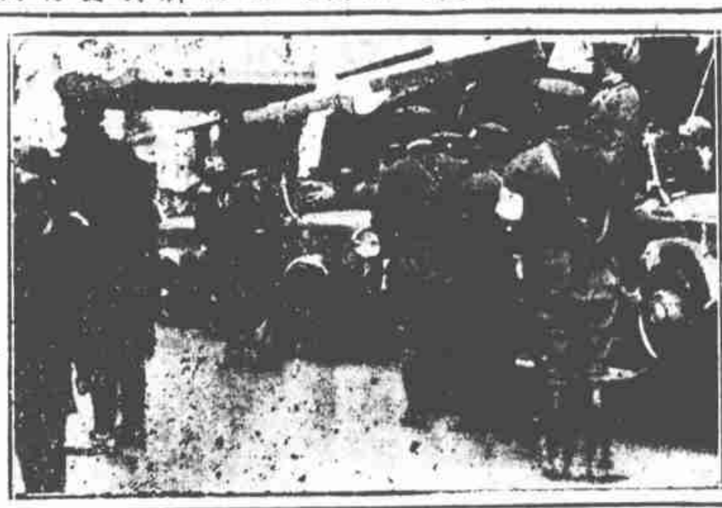

□國聯調查團赴戰區時情形（王開）

□由滬送蘇之傷兵二千餘人、皆分住各醫院、至關於傷兵及難民一切費用、均係張一鵬劉震康二君担任、

時報溥儀圖之錯誤

（神獅）

本月二十日時報、載有溥儀與外國軍官握手圖、旁註說明不清晰、下午號外另註係溥儀甘爲傀儡受賀情形、後據報界中人言、其不清晰處之說明、係『溥儀先由土肥原架去繼爲滿洲僞國傀儡執政、圖爲僞國開幕日行就執政禮時接見賀客之儀式請看像樣否』二行、閱者因此圖似曾見過、且以下三點、甚有疑問、一僞國未經列強承認、豈果有如許西人往賀、二階上所立一西人、係新世之溥師莊士敦、何以亦列影其中、三溥儀面貌、亦與近不同、閱者以西人往賀一點、至關重要、乃偏翻舊報、果見二月一日上海泰晤士報載出圖、云係溥未離天津前、與英軍官握手圖、更查民十五十一月廿七日上海晶報、載有葉日夏君所贈圖、較此時報之圖、篇幅尤廣、乃歐洲停戰紀念日駐津外國武官慶賀時、溥儀被邀赴會時之象也、上海各團體、聞將對時報質問、竊以爲時報宜速更正焉、（圖轉載上海晶報）

翁照垣與張織雲合演

（鐵聰）

□劇名擬定戰地血花□

若守吳淞之翁照垣旅長、與以少勝多之蔡廷鍇將軍、同足彪炳日月、當此戎馬倉皇之際、演劇何來？

銀幕明星正式適人之張織雲女士、與其藁砧唐君情愛甚篤、且女士新遭母喪、那有閑情重現色相？然則恩之揭櫫爲妄語耶、

曰否否、以明星影片公司張石川周劍雲諸君、今次爲十九路軍攝有聲片二本、及無聲片諸本、『翁將軍見獵心喜、乃謂苟有女主角、將盡義務演一『戰地血花』影片、策勵民衆、鼓舞士兵、明星公司商諸張織雲女士及唐君、竟獲許可、蓋張女士愛國未肯後人、翁將軍現身可以說法、斯片若成、洵抗日一役之大好紀念、吾人拭目以促求其實現焉、

陸小曼的一封信

（來函）

故徐志摩君夫人、陸小曼女士、近有人傳與王賡仍時往還、女士昨致函本館、囑爲刊布、爲錄於左、

大雄先生閣下、久不晤教、甚系下懷、茲有一事、煩請先生在貴報借我寸地、賜予披露、則不勝感激之至、曼自志摩慘遇難、心碎腸裂、萬念俱灰、一病月餘、今始初離藥爐、近爲志摩編排遺稿、及學習書畫等事、朝夕埋頭於紙墨之間、足不出戶者已有數月、幾不知檻外爲何世矣、乃各報因競載王賡被捕事、間有涉及曼之處、不勝駭異、竊曼與王賡離異六年、至今絕無往來、而各報有謂曼仍與王賡爲往還、又有謂曼向各方營救王賡、甚至有謂與彼重賦同居之雅、此種捕風捉影之談、無非好事者所爲、本不足一辯、惟恐各界誤聽訛傳、名譽所關、萬難緘默、素仰先生爲志摩至好、望將此信即日披露、以釋羣疑、存歿均感、祇頌撰安、陸小曼謹啓、

國難中電影開映問題

（鐵聰）

國難期間、人人有節衣縮食以濟餉糈之義務、至電影開映與否、似乎不成問題、然鑒於北平天津南京漢口諸大埠、不獨電影照常開映、即其他京戲園子館、亦歌舞如恆、報端亦遍登廣告、則上海各報不登國產電影廣告、假若國產電影不宜開映者、誠可成一問題矣、上海爲國產電影之發源地、投身此界、倚爲職業者人數綦衆、恃影戲館以謀升斗者亦不乏人、若長此停演、此影響於民生者一、國產影戲、旨在輔助通俗教育、俠烈諸片、可以振盪民氣、刺激人心、未可僅視爲娛樂之具、此裨益於文化者二、愚以爲上海各報宜恢復國產電影廣告、國產電影公司、宜正式開映焉、

□偽國之徽章□

□二十二日午、顧維鈞博士、在西摩路一五七號中國代表辦事處、宴請日代表處長吉田（前駐德大使）渡邊大佐等、陪席多海上聞人、而國聯調查團未與焉、純係酬酢性質、未談交涉事件、（柳）

馮玉祥部行蹤

（伊人）

援滬諸軍、盛傳有馮玉祥部二萬人開至、後乃寂然、據洛陽歸客言、當國府西遷、馮曾電調山東韓南海州蔣部、在徐州會集、而或以防務重要、或以匪徒猖獗、徵調分配、非易易事、洛陽衛戍、仍由陳繼承師担任、馮又臥病、援滬之說、於焉中輟矣、

特告

本報前因戰事、每逢出版之期、惟發號外半張、除寒假數日外、從未中輟、現自下期起恢復正張、張恨水先生之錦片前程小說、續行刊布、其他諸特約稿、亦將陸續寄刊、此啟、

□更正　上期本報上海國貨銀行協理就僞職篇、內會將商股三十萬元句下、漏排官股四十萬元六字、特此補正、又十八日本報吳佩孚近狀文中費誤貴、

蔣明極便是蔣士立

（凍蠅）

近日因受東南自衛軍嫌疑被逮之蔣明極、人鮮知其歷史、蔣原名彥審、民三四間、袁世凱收買民黨、有遣赴留學日本者、因在東京設特種學生監、以蔣爲監督、蔣是時易名士立、後飛揚東京籌安分會、鼓吹帝制、爲留學生某所狙擊受傷、袁死、蔣歸國、又改名世傑、字民杰又號溟柑、最近始曰明極、當安福系盛時、人嘗見之於東鐵匠胡同、自謂有五十種救國問題、喜談無極太極、故名明極也、